

こんなときは？

= マニュアル A =
(画像機器編)

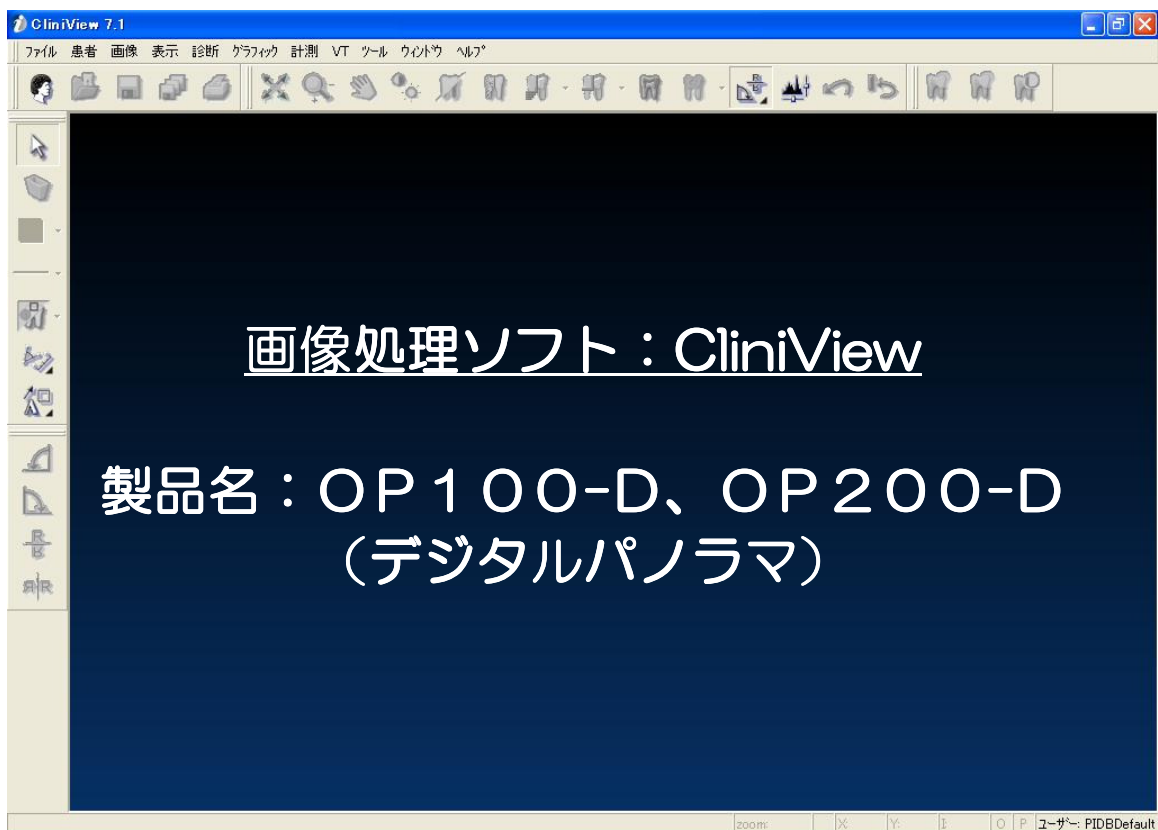

こんなときは？マニュアル について

このたびは弊社画像機器製品をご導入戴きまして、
誠にありがとうございます。

このマニュアルは、お客様からのお問合せから多い
ものを解説させていただいております。

お問合せや修理をご依頼する前にご確認ください。

マニュアルは以下の2版に分かれております。
当てはまる不具合に、ご活用ください。

- | | |
|----------|----------------------------|
| <マニュアルA> | ...ソフト操作マニュアル |
| <マニュアルB> | ...パソコン、周辺機器関連
各社共通、その他 |

- 目次 -

ページ

1. 画像を移動したい 4.
こんな状況のとき
 - ① 患者を間違えて画像保存した(移動したい)
 - ② 画像をUSBメモリにコピーしたい

2. 画像を印刷したい 13.
こんな状況のとき
 - ① プリンタの設定方法
 - ② 印刷方法について

1. 画像を移動したい

こんな状況のとき

① 患者を間違えて画像保存した(移動したい)

<パート1>

- ・ 「違う患者に保存した 」

② 画像をUSBメモリにコピーしたい

<パート2>

- ・ 「画像をほかのパソコンで見たい」
- ・ 「画像をUSBメモリにコピーしたい」

画像移動

- 別の患者に画像を保存した場合 -

<パート1>

3. CliniView

・・・ 画像一覧の「移動」ボタンを使用

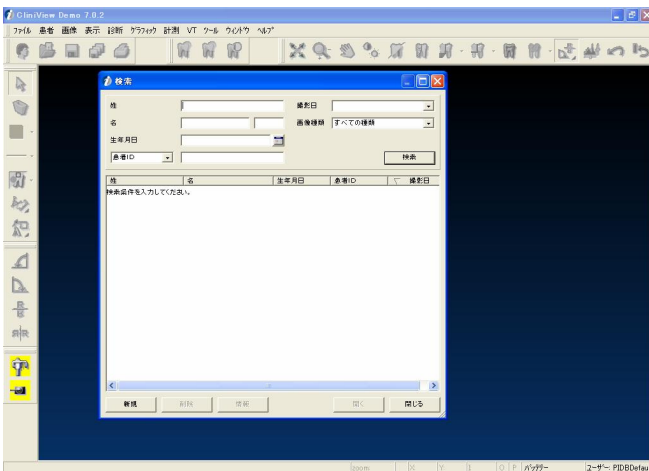

- ① 「間違えて保存した患者」を「カルテ」から呼出します。

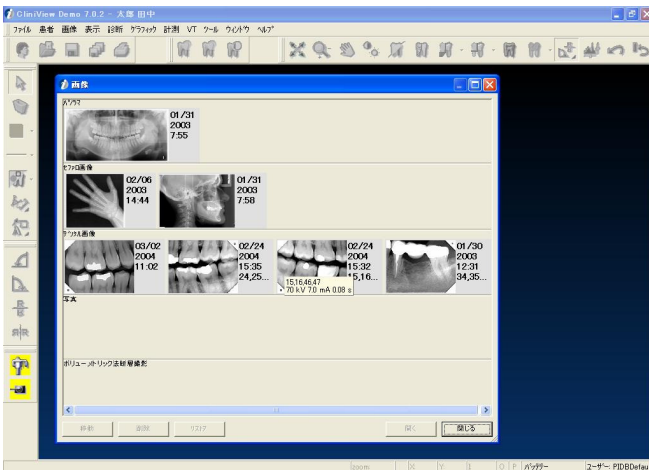

- ② 画像一覧が表示されます。

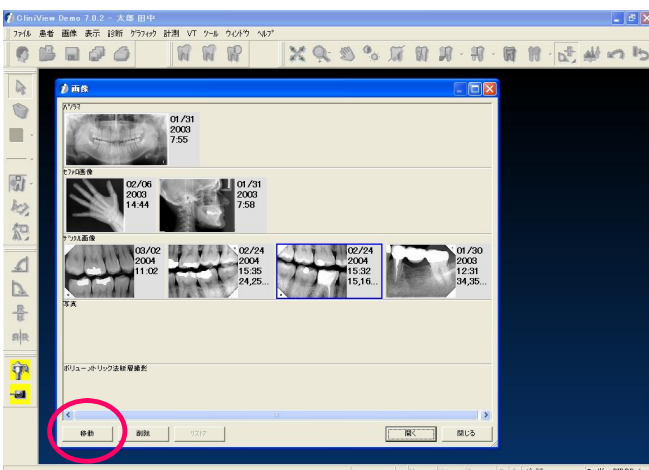

- ③ 画像一覧より移動したい画像を選択します。
(選択された画像は青い枠に囲まれます。)
- ④ 左下にある「移動」を左クリックします。

画像移動

- 別の患者に画像を保存した場合 -

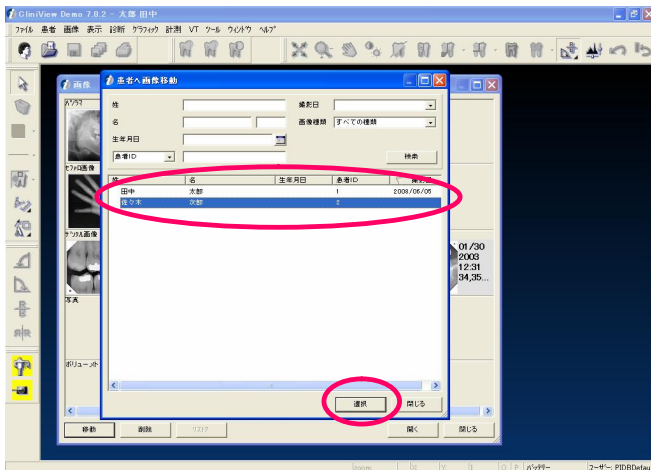

- ⑤ 「患者へ画像移動」が出てきたら移動先の患者名を検索し、左クリックします。
- ⑥ 右下の「選択」ボタンを左クリックします。

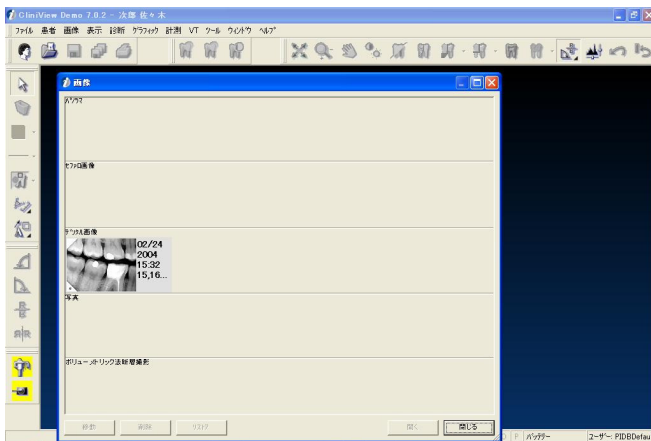

※画像移動先の患者を検索し、「画像一覧」を表示させて、画像が移動、保存されていることをご確認ください。

画像取出

- 記憶媒体に保存する場合 -

<パート2>

CliniView

… USBメモリ等へ画像を抽出

(1) 画像取出 (画像エクスポート)

※予め記憶媒体 (USBフラッシュメモリなど) をPCに接続し認識させておきます。

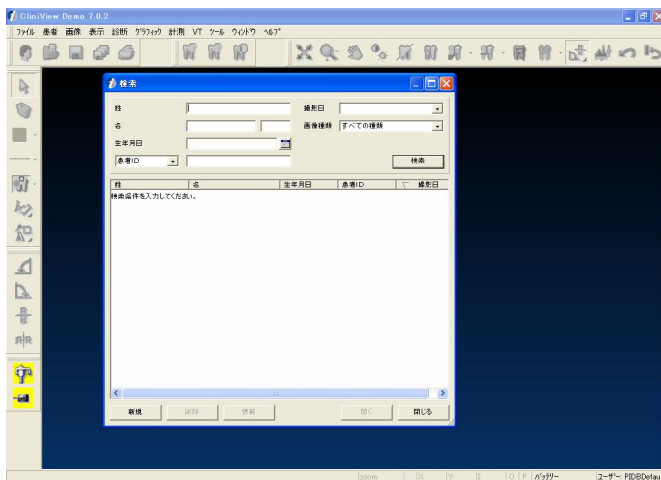

① 「検索」から患者を呼び出します。

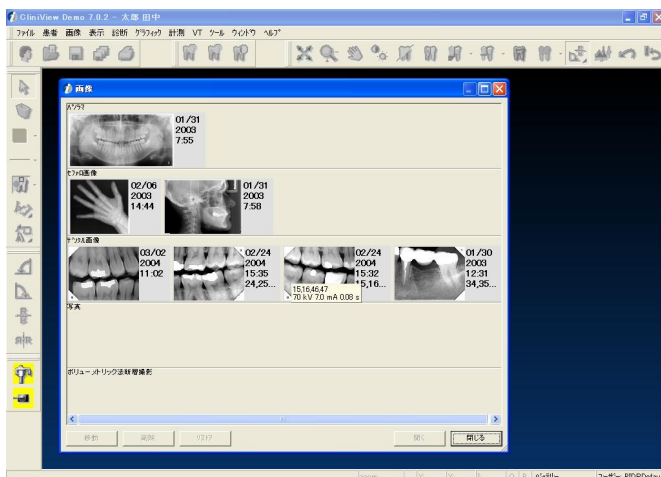

② 画像一覧より抽出したい画像を選択します。

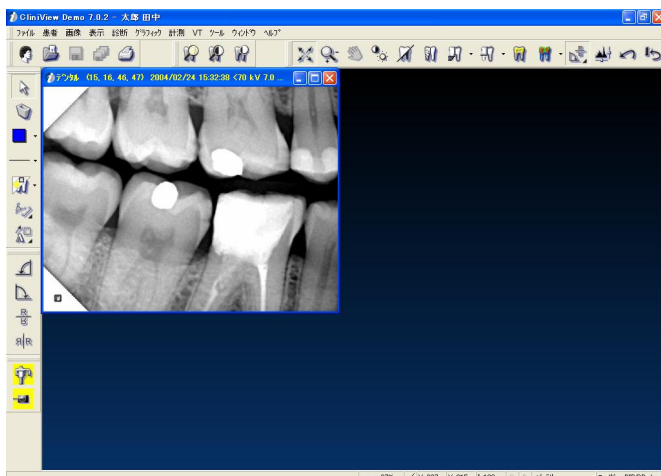

③ 選択した画像が表示されます。

画像取出

- 記憶媒体に保存する場合 -

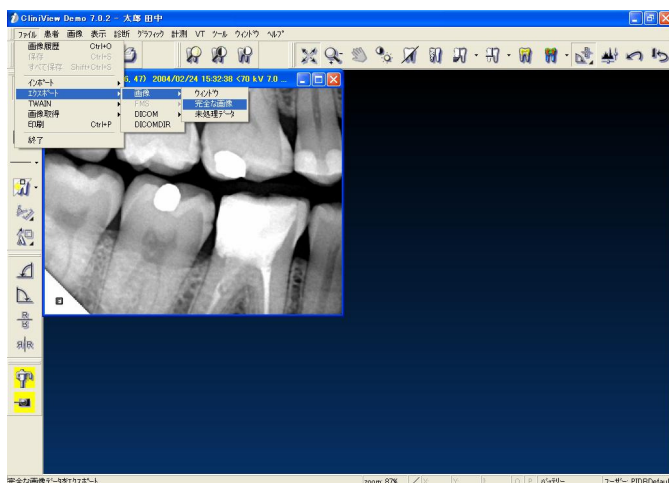

- ④ 画面左上「ファイル」を左クリックします。
- ⑤ 「エクスポート」に矢印を持っていき、「画像」→「完全な画像」を選択します。

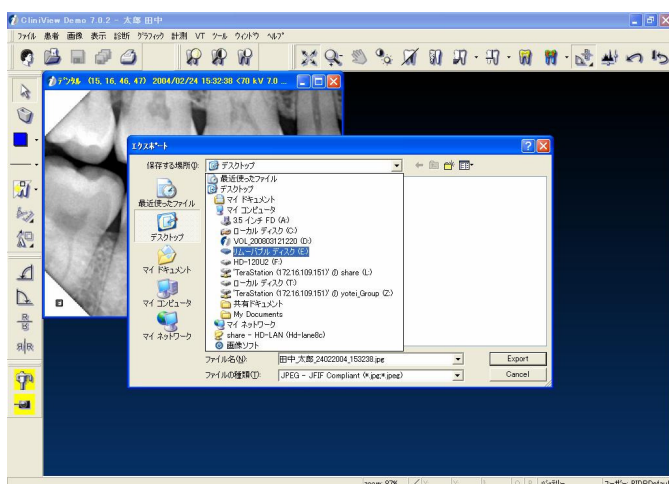

- ⑥ 「エクスポート」の画面が出てきたら、「保存する場所(I)」の右にある白い枠の部分を左クリックします。下に一覧が表示されるので、「リムーバブルディスク」を選択します。

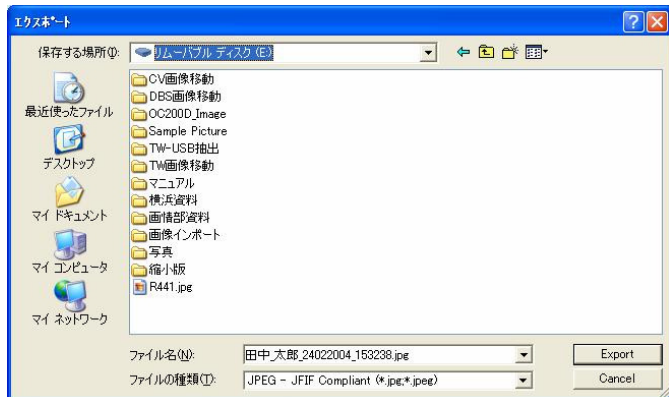

- ⑦ 「リムーバブルディスク」内の一覧が表示されるので、保存先フォルダとファイル名を指定します。

画像取出

- 記憶媒体に保存する場合 -

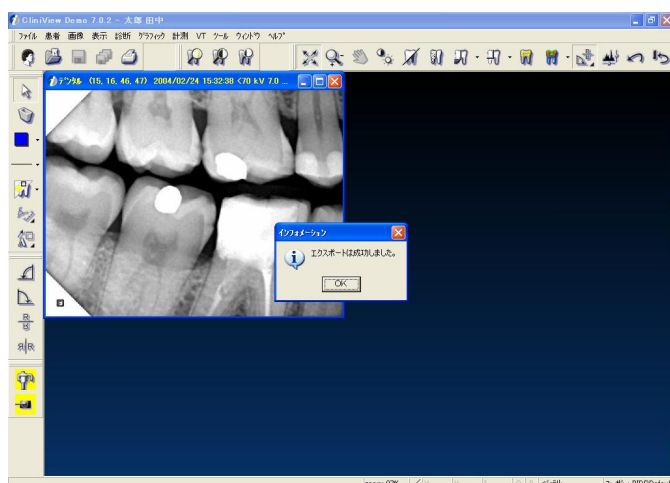

- ⑧ 画像抽出が終了すると左下のような「インフォメーション」が表示されます。



- ⑨ 左画面が表示されたら終了です。記憶媒体に画像が抽出されていることを確認してください。

画像取込

- 外部より取り込む場合 -

CliniView

… USBメモリ等から画像を取り込む

(2) 画像取込 (画像インポート)

※予め記憶媒体 (USBフラッシュメモリなど) をPCに接続し認識させておきます。

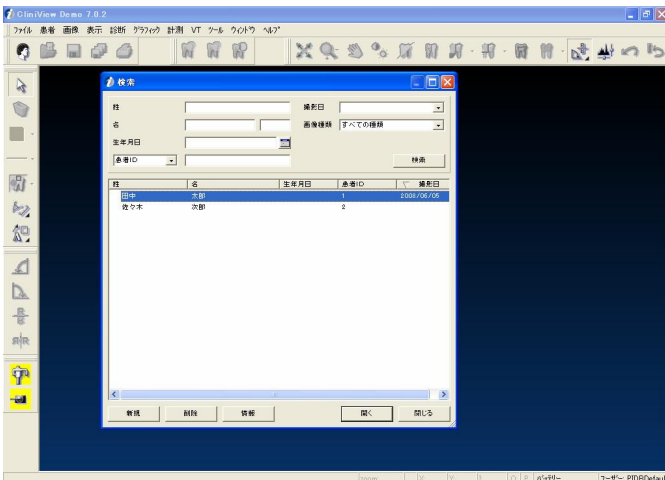

① 「検索」 から患者を呼び出します。

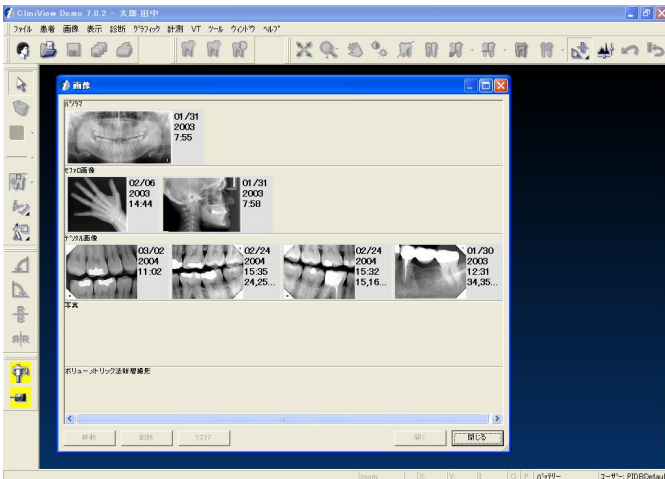

② 「画像」一覧が出てくるので「画像」一覧の右上の赤い×ボタンで閉じます。

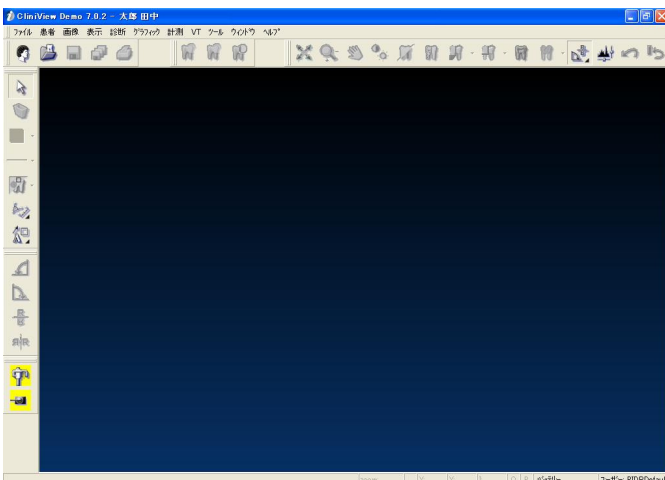

③ 画像表示画面になります。

画像取込

- 外部より取り込む場合 -

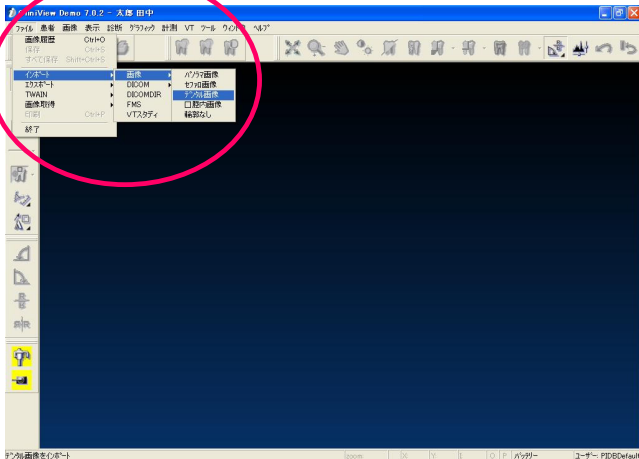

- ④ 画面左上「ファイル」を左クリックします。
- ⑤ 「インポート」に矢印を持っていき、「画像」-「デンタル画像」を選択します。

※画像の種類に合わせて選択します。

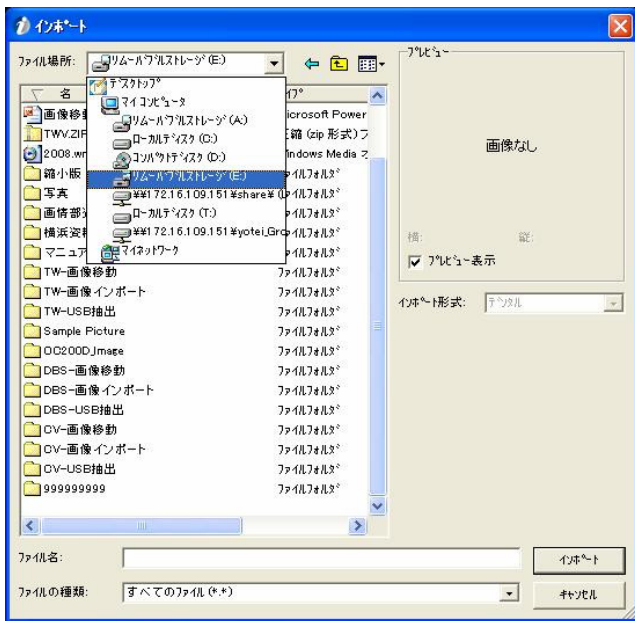

- ⑥ 左図の画面が表示されましたら、「ファイルの場所 (I)」の右にある白い枠の部分または▼ボタンを左クリックします。
- ⑦ 下に一覧が表示されますので、「リムーバブルディスク」を選択します。

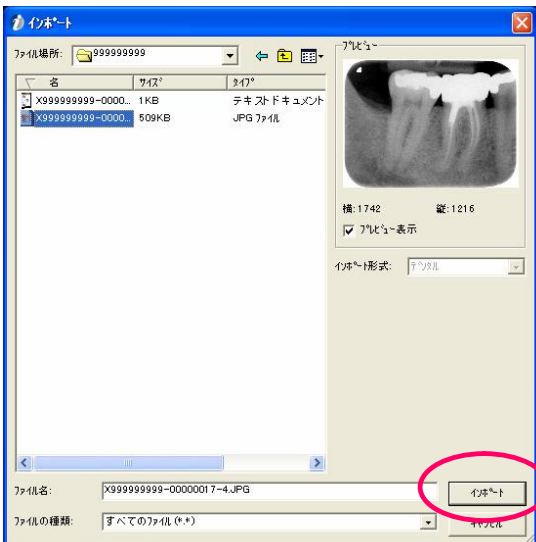

- ⑧ 「取込む画像」を左クリックし、右側に表示されるプレビュー画像を確認します。正しければ「インポート」を左クリックします。

画像取込

- 外部より取り込む場合 -

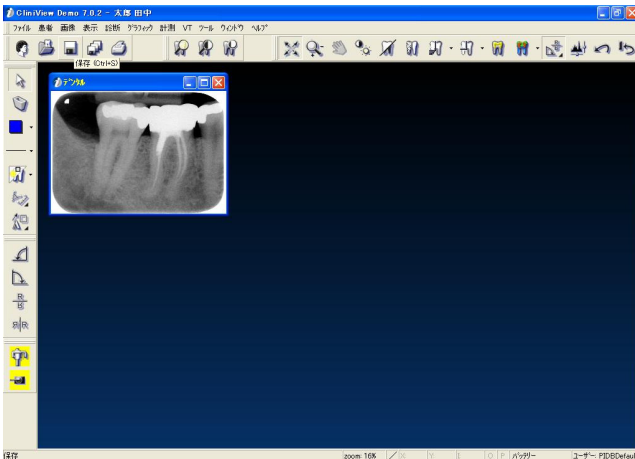

- ⑨ 画像が表示されたら、ツールバーの「保存」を左クリックする。



- ⑩ 「保存」画面で該当する歯番を選択する。
- ⑪ 選択できたら右下の「保存」を左クリックする。
- ⑫ 「画像一覧」を表示させて、画像が保存されていることを確認してください。

2. 画像を印刷したい

こんな状況のとき

- ① プリンタの設定
 - ② 印刷方法
- 「プリンタの設置、設定」
 - 「印刷方法」

画像の印刷方法 – 印刷手順 –

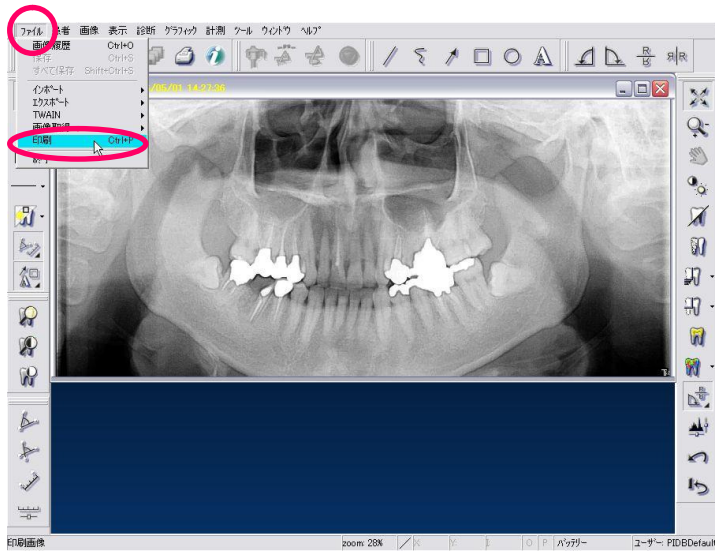

3. Cliniviewの「印刷」について

- ①画面上に画像を表示します。
- ②メインメニューから「ファイル」「印刷 Ctrl+P」の順にクリックします。

左下の様に印刷設定画面がでます。



- ③「ズーム」で画面表示を変更して印刷位置などを確認します。

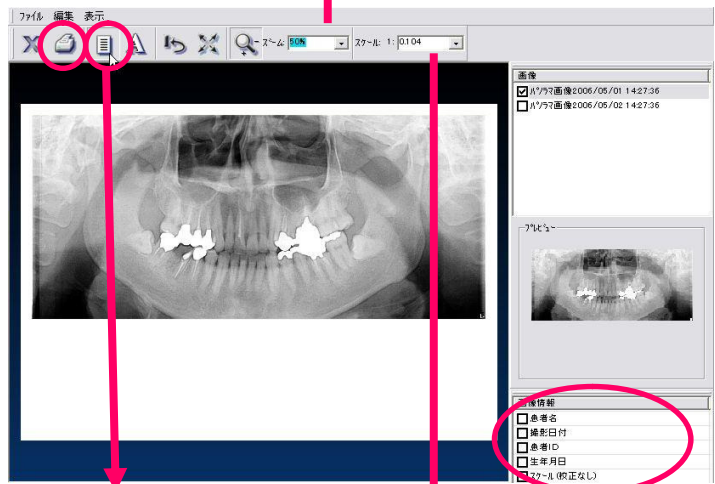

- ④「スケール」で印刷倍率を指定します。
- ⑤「ページ設定」ボタンで用紙設定を行います。
- ⑥「印刷実行」のアイコンをクリックします。

手順は、以上になります。

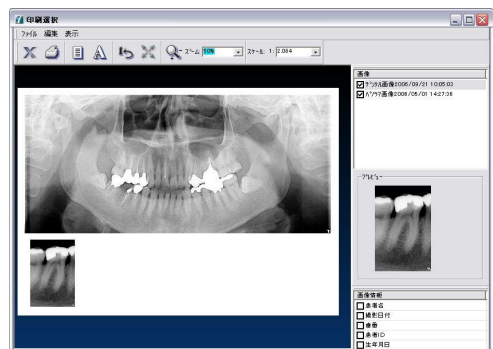

画面上の複数画像の印刷も可能です。また、プレビュー上での大きさ、位置の変更もできます。

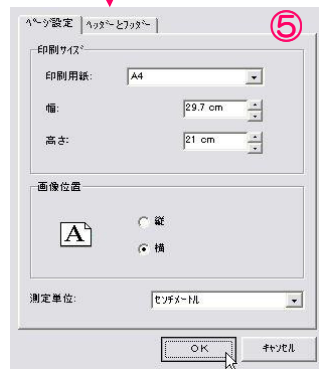

用紙などの設定ができます。

印刷したい項目を選択できます。

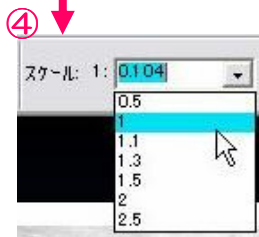

印刷倍率が選択できます。

株式会社 **ヨシダ**

コンタクトセンターのご案内

デジタルレントゲン機器、カルテ・レセプトコンピュータの操作・故障等のお問い合わせは全て下記のフリーダイヤルにおかけください。



お問合せ専用
フリーダイヤル

0120-178-148

音声ガイダンス案内後

デジタルレントゲン機器のお問い合わせは『1』を押してください
カルテ・レセプトコンピュータのお問い合わせは『2』を押してください

※上記のフリーダイヤル番号のみの受付となります。
※消耗品のご注文、地域担当者への連絡、次回アポイントの変更のお問い合わせは全て最寄のヨシダ営業所へご連絡をお願いします。



【お問合せ対象商品】

- ① デジタルレントゲン機器
コンピュータ、デジタルパノラマ、ビスタスキャン 他
- ② カルテ・レセプトコンピュータ
ウェーブ (fine II、fine、neu、Profit、Profit-i)

【対応時間】

月曜日～金曜日 午前9時～午後7時 (日曜・祝祭日を除く
土曜日 午前9時～午後5時 長期休暇時の対応については別途ご案内致します。)

※ 毎月1日～10日や点数改定時期はお問い合わせが集中いたします。あらかじめご了承ください。

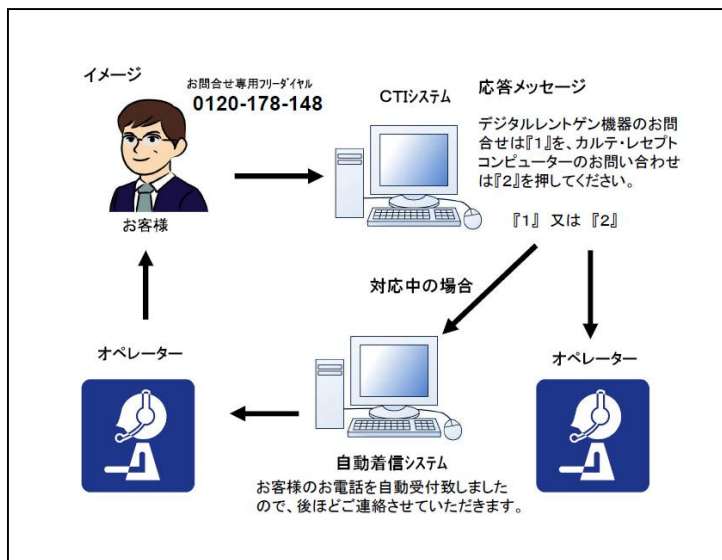

- 自動着信システム
お客様がコンタクトセンターへご連絡され、オペレーターが全員対応中の場合は、お客様のお電話を自動着信し、後ほどオペレーターより、折返しご連絡させていただきます
 - CTIシステム(コンピューター電話統合システム)
着信の瞬間に、電話番号をキーにデータベースを検索し、顧客情報を呼び出すことが出来るシステムです。(ご連絡いただいた発信番号は厳重に管理し第三者への開示・提供することはありません)
- 【注意】
自動着信アナウンスが流れる前に電話を切ってしまうと自動受付されません。
- おかけいただいた番号がFAX回線番号、発信専用番号の場合は、コンタクトセンターから折返しのご連絡が出来ない場合があります。
 - プッシュ回線以外のお電話でご利用されるお客様は、トーンボタン又は*印ボタンを押してから番号ボタン(『1』か『2』)を押してください。